

ผลการวิเคราะห์ศักยภาพและความเสี่ยงด้านการผลิตและจัดการสินค้าเกษตร มังคุด

กลุ่มเกษตรกรทำสวนประณีต
ตำบลประณีต อำเภอเขาสมิง จังหวัดตราด

แผนที่ตั้งกลุ่มและแผนผังแปลง

กลุ่มเกษตรกรทำสวนประณีต ตำบลประณีต อำเภอเขาสมิง จังหวัดตราด

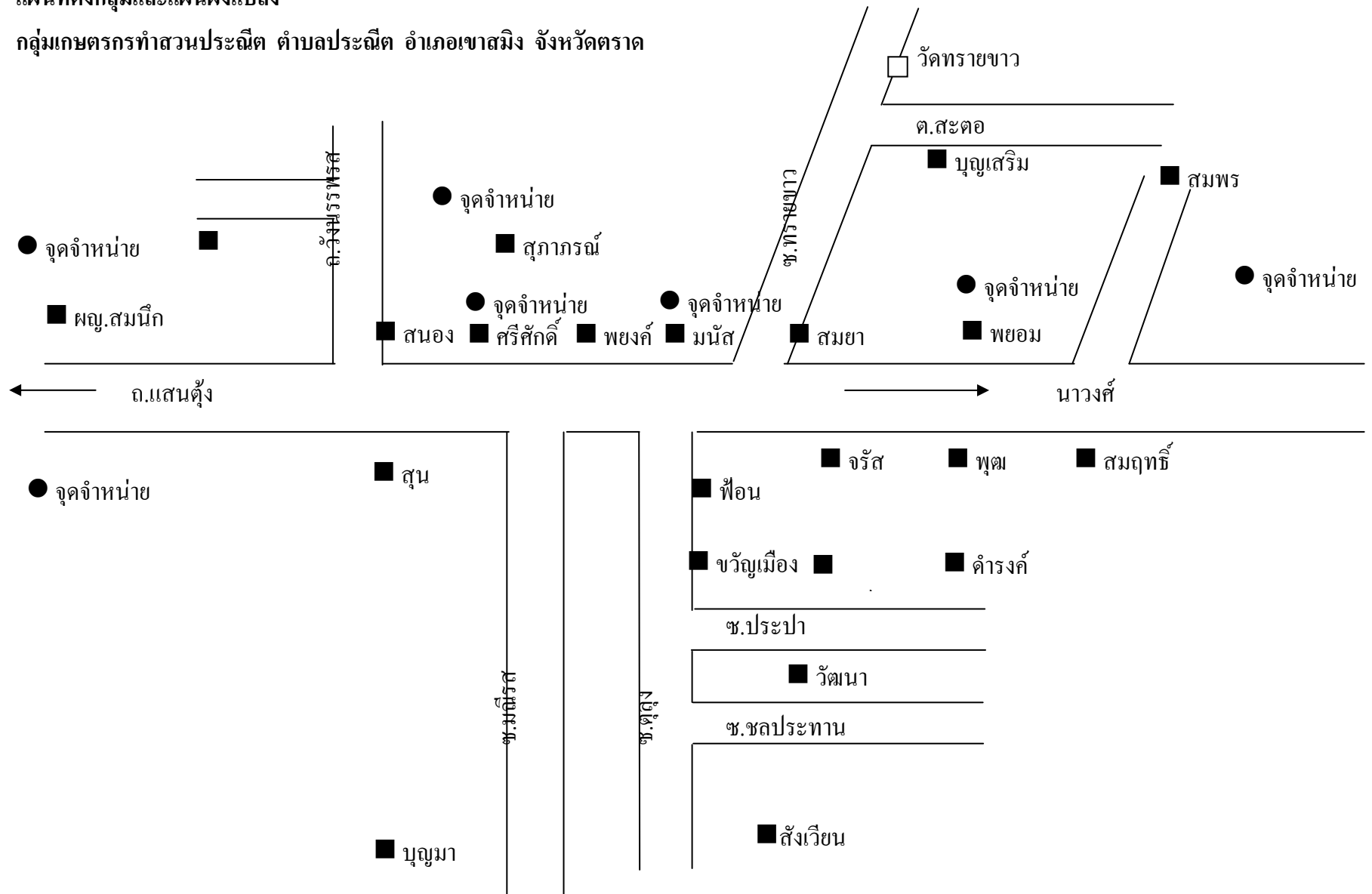

1. การวิเคราะห์ตนเอง

1.1 ข้อมูลพื้นฐานกลุ่ม

ข้อมูลด้านเศรษฐกิจและสังคม

- จำนวนสมาชิกกลุ่มปรับปรุงคุณภาพมังคุดตำบลแกลง 30 ราย
- จำนวนแรงงานสมาชิกเฉลี่ย 3 คนต่อครัวเรือน
- เงินกองทุนกลุ่มปรับปรุงคุณภาพมังคุดตำบลแกลง จำนวน 80,474 บาท (ตัดยอดวันที่ 22

มิถุนายน 2550)

- รายได้ของกลุ่มเกิดจากดอกเบี้ย จำนวน 3,000 บาท
- รายได้ต่อครัวเรือนเฉลี่ย 112,200 บาท
- รายจ่ายต่อครัวเรือนเฉลี่ย 82,800 บาท

ข้อมูลด้านการผลิต

- พื้นที่ปลูก 161 ไร่
- ผลผลิตเฉลี่ยประมาณ 840 กิโลกรัม/ไร่
- ปริมาณผลผลิตรวม 139 ตันต่อปี

ลำดับที่	ชื่อ-สกุล	พื้นที่ปลูก(ไร่)	ปริมาณผลผลิต(ตัน)	เฉลี่ย(กก.)
1.	นายชโย แรกตั้ง	3	5	1,666
2.	นายวัฒนา ช่องแก้ว	4	6	1,500
3	นางบุญมา พิมพ์	5	2	400
4	นางสาวสัมฤทธิ์ คงสมใจ	1	1	1,000
5	นายดำรงค์ จุลทรัพย์	4	2	500
6	นายขวัญเมือง นิลสนธิ	5	6	1,200
7	นางสุญญ ถนอมวงษ์	10	10	1,200
8	นางสมคิด สมโหม	2	2	1,000
9	นายจำรัส วิกกรมคุณาพร	8	9	1,125
10	นางบุหงา มณีรส	5	3	600
11	นางพยอม เล็กนอก	7	7	1,000
12	นางสำราญ ปัสเสนะ	2	1	500
13	นายบุญจัด วรรณานุช	1	1	500

ลำดับที่	ชื่อ-สกุล	พื้นที่ปลูก(ไร่)	ปริมาณผลผลิต(ตัน)	เฉลี่ย(กก.)
14	นายนำ ใจน้อย	5	5	1,000
15	นายสมชา เกิดผล	6	5	833
16	นางพยงค์ โรจนพิทักษ์	20	25	1250
17	นายบุญเฉลิม นาครักษ์	2	2	1,000
18	นายสมนึก วิทยานันท์	19	10	526
19	นายสมพร สิงหา	10	5	500
20	นางพุด ประทุมมาศ	10	4	400
21	นางเสงี่ยม สะสม	13	12	923
22	นายสมชาย รัตนคะ	4	2	500
23	นายศรีศักดิ์ พุกษาชาติ	7	6	875
24	นายมนัส ทุมฝ้าย	5	5	1,000
25	นายพื่อน ชุนบุญ	3	3	1,000

- ช่วงเวลาที่ผลผลิตออกสู่ตลาด

มีนาคม	เมษายน	พฤษภาคม	มิถุนายน	กรกฎาคม
5.6 ตัน	55.6 ตัน	48.6 ตัน	20.8 ตัน	8.3 ตัน
4 %	40 %	35 %	15 %	6 %

- คุณภาพผลผลิต

สัดส่วนปริมาณคุณภาพของผลผลิตมังคุด กลุ่มเกษตรกรทำสวนประณีต อำเภอเขา
ส้ม จังหวัดตราด

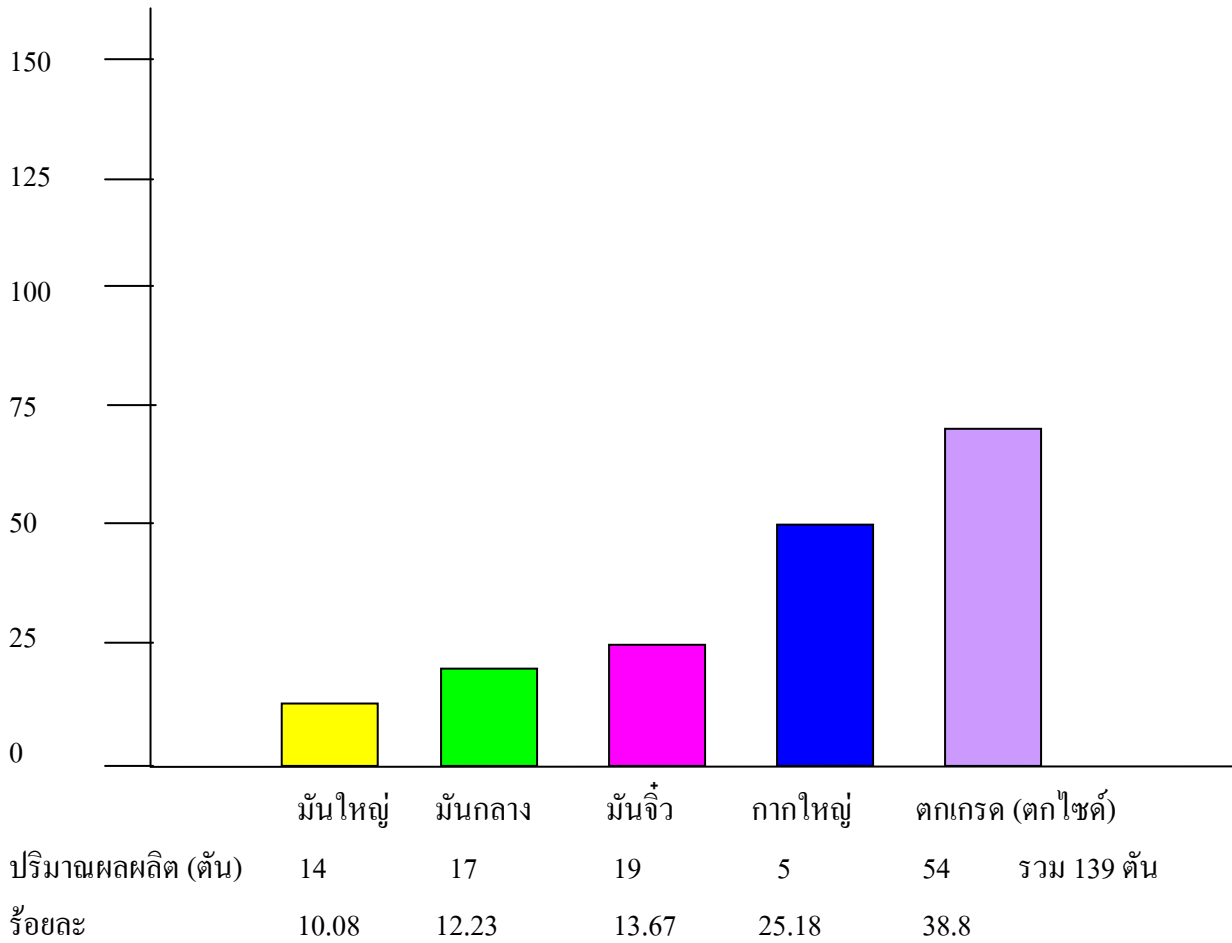

1.2 การวิเคราะห์ศักยภาพการบริหารจัดการกลุ่ม

การบริหารจัดการกลุ่ม

- เป้าหมายแผนงาน

ปี 2551 โรงคัดบรรจุกลุ่มปรับปรุงคุณภาพมังคุดตำบลประณีต รัชชื้อ เกรด 75-80 กรัม / กาก และผิวมัน จำนวน 500 ตัน

- การควบคุมกำกับ ระเบียบข้อบังคับกลุ่ม กลุ่มมีกฎระเบียบข้อบังคับ ข้อบังคับกลุ่ม

1. ไม่เก็บผลผลิตที่ร่วงหล่นมาจำหน่าย
2. บรรจุใส่ตะกร้า/คัดแยกจากแปลงของเกษตรกร
3. กลุ่มจะรับซื้อผลผลิตจากสมาชิกก่อนเป็นอันดับแรก
4. มีการประชุมกลุ่มอย่างต่อเนื่อง

สมาชิกทุกคนมีหน้าที่ที่กำหนดไว้ในระเบียบข้อบังคับกลุ่ม จะต้องเข้าร่วมประชุมโดยสม่ำเสมอ ห้ามขาดโดยไม่มีเหตุผลความจำเป็น และต้องแจ้งข่าวมากับสมาชิกท่านอื่น

- การประสานงานและการสื่อสาร

1. ใช้หนังสือราชการแจ้งเพื่อประชุมกลุ่ม
2. โทรศัพท์เตือน และส่งข่าวสารเร่งด่วน
3. แจ้งสมาชิกโดยตรง จากสมาชิกถึงสมาชิก

- โครงสร้างกลุ่มและบทบาทของสมาชิก

กลุ่มมีการบริหารจัดการโดยคณะกรรมการ ซึ่งประกอบด้วย นายสมนึก วิทยานันท์ เป็นประธาน นางสาวชานิตา ระดมกิจ รองประธาน (จัดทำทะเบียนกลุ่ม) นายจรัส วิกรมคุณาพร เลขานุการ นางรมณี ช่องแก้ว เภรัญญิก นายมนัส ทุมฝ้าย ประชาสัมพันธ์ นายศรีศักดิ์ พุกษาชาติ ที่ปรึกษา

การบริหารจัดการธุรกิจ

- สมาชิกหาตลาดเอง ตลาดท้องถิ่น, ตลาดจังหวัด,
- จำหน่ายที่โรงคัดบรรจุของกลุ่ม

2. วิเคราะห์ผู้มีส่วนได้เสียในการผลิตและการตลาดของกลุ่ม

2.1 การเชื่อมโยงความสัมพันธ์ผู้มีส่วนได้ส่วนเสีย

ด้านการผลิต

- ร้านจำหน่ายสารเคมีภายในจังหวัดตราด
- เจ้าหน้าที่ของรัฐ
- ชกส., สหกรณ์, เงินกองทุนกลุ่ม
- แรงงานจ้าง

ด้านการตลาด

- พ่อค้าท้องถิ่น, พ่อค้าคนกลาง
- บริษัท
- สกต.
- องค์กรบรรพบุรุษของกลุ่ม

หน่วยงานสนับสนุน

- สำนักงานเกษตรอำเภอเขาสมิง
- สถานีพัฒนาที่ดินตราด
- องค์การบริหารส่วนตำบลประณีต
- ธนาคารเพื่อการเกษตรและสหกรณ์

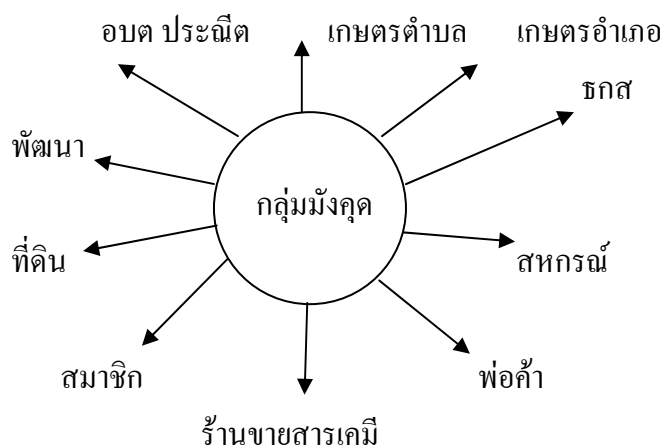

2.2 ความต้องการของลูกค้าและผู้บริโภค

ลูกค้า	คุณภาพ	ปริมาณ	ช่วงเวลา
โรงคัดบรรจุของกลุ่ม	ผิวมัน, กาก เก็บไม่ตกพื้น	300 ตัน	มีนาคม - กรกฎาคม
บริษัทส่งออก	- ผิวมัน / ผิวมันลายลาย - หูไม่ครบได้(3 หู)ต้องเขียว - ไม่ตกดิน		
ตลาดท้องถิ่น	- ไม่ตกดิน - ทุก ขนาด		

3. วิเคราะห์สภาพแวดล้อมที่มีผลต่อการผลิตสินค้าที่ปลอดภัยและได้มาตรฐาน

3.1 พื้นที่ปลูก

สภาพดินส่วนใหญ่เป็นดินร่วนปนทราย พื้นที่ราบและราบเชิงเขา ระบายน้ำดี
สรุปพื้นที่ดินไม่เสี่ยง

3.2 แหล่งน้ำ

เกษตรกรตำบลประณีตเกือบทั้งหมดใช้น้ำแหล่งน้ำธรรมชาติคลองประณีตและสระน้ำของตนเอง ปริมาณน้ำฝน วันที่ฝนตกเฉลี่ย 136-160 วัน/ปี ปริมาณน้ำฝน 3,000-4,000 มิลลิเมตร/ปี

3.3 สภาพภูมิอากาศ

มังคุดชอบอากาศร้อนชื้น ช่วงออกดอกต้องการอากาศเย็น(ชื้น)สลับนานเป็นเดือน ช่วงแสง - ไม่มีผลต่อการออกดอก แต่มีผลต่อการระเหยน้ำเมื่อฝนตกมาก

4. วิเคราะห์กระบวนการผลิตและการจัดการ

4.1 กระบวนการผลิต

การใช้ปัจจัยเทคโนโลยี/ต้นทุน มังคุดเป็นพืชที่มีปัญหาในเรื่องโรค และแมลงน้อยและยังไม่พบว่ามีโรคและแมลงทำความเสียหายเข้าถึงเนื้อภายในผล แต่ในช่วงออกดอกติดผล เกษตรกรจะต้องใช้สารเคมีในการกำจัดแมลง เนื่องจากแมลงโดยเฉพาะเพลี้ยไฟและไรแดง จะนำความเสียหายให้แก่ผิวของผลมังคุด ทำให้ผิวขรุขระ ผิวกร้านและยางไหล ไม่สวยงาม ไม่ได้คุณภาพตามที่ตลาดต้องการ (มังคุดคุณภาพจะต้องมีน้ำหนักมากกว่า 80 กรัม ผิวผลเรียบเป็นมัน ไม่มีร่องรอยทำลายของโรคแมลง ไม่มีเนื้อแก้ว ยางไหลในผลน้อยมาก) เกษตรกรไม่สามารถผลิตมังคุดที่มีคุณภาพเพียงพอับความต้องการของตลาดได้ วิธีปฏิบัติของเกษตรกร

การใส่ปุ๋ย

สูตร 15-15-15 หรือ 16-16-16 หลังการเก็บเกี่ยวอัตรา 3-5 กิโลกรัม/ต้น

สูตร 8-24-24 อัตรา 2-3 กิโลกรัม/ต้น ก่อนออกดอก

สูตร 13-13-21 อัตรา 2-3 กิโลกรัม/ต้น ระยะติดผลจนเก็บเกี่ยว

ปุ๋ยอินทรีย์ใส่ปีละ 1 ครั้ง อัตราประมาณ 10 กิโลกรัม/ต้น

แมลงศัตรูที่พบ

เพลี้ยไฟ ไรแดง และหนอนชอนใบ โรคที่ทำความเสียหายร้ายแรง ไม่มี ที่พบได้แก่ โรคขอบใบไหม้ แต่ความเสียหายไม่ถึงในระดับเศรษฐกิจ

การเก็บเกี่ยว

จะต้องไม่ให้ตกพื้นเพราะจะทำให้ผิวช้ำไม่ได้คุณภาพ อุปกรณ์การเกี่ยว เกษตรกรสามารถผลิตเองได้

หลังเก็บเกี่ยว

จะต้องมีการคัดเกรดตามขนาดของผลและแยกตามความสวยงามของผิว ผิวเรียบมันผลโตจะมีราคาสูง ส่วนผิวตกระราจะต่ำ

ปฏิทินการดูแลรักษามังคุด จังหวัดตราด

ระยะที่ 1 หลังเก็บเกี่ยว ระยะที่ 2 แรกใบใหม่ครั้งที่ 1 และ 2 ระยะที่ 3 ก่อนออกดอก

ระยะที่ 4 ออกดอก-ติดผล ระยะที่ 5 ดูแลผลเจริญเติบโต ระยะที่ 6 ผลแก่-เก็บเกี่ยวผล

เดือนกรกฎาคม (หลังการเก็บเกี่ยว)

- ใส่ปุ๋ยบำรุงต้น สูตรเสมอ 15-15-15 จำนวน 2 กิโลกรัม/ต้น
- ตัดแต่งกิ่ง
- ตัดหญ้า

เดือนสิงหาคม

- ดึงใบอ่อนชุดแรก
- ใช้ยูเรีย 2 กิโลกรัมต่อน้ำ 200 ลิตร บวก ฮิวมิคซ์ 200 ซีซี หรือใช้ ไทโอยูเรีย 40 กรัม/น้ำ 20 ลิตรกับฮิวมิคซ์ ฉีดพ่นได้
- พ่นสารเคมีรักษาใบอ่อน

เดือนกันยายน

- พ่นสารเคมีกำจัดแมลง
- ใส่ปุ๋ยสูตร 18-24-24(ก.ย.-ต.ค.) จำนวน 2 กก. / ต้น

เดือนตุลาคม

- ฉีดฮอร์โมนบำรุงต้นให้สมบูรณ์ ใส่ปุ๋ยหมัก, น้ำหมัก
- ตัดหญ้า
- กวาดโคนให้สะอาด

เดือนพฤศจิกายน

- รดน้ำ
- ดึงดอก
- พ่นปุ๋ยสะสมตาดอก
- ตัดหญ้า

เดือนธันวาคม

- นิตยภัตจัดเลี้ยงไฟทุก 10 วัน
- รดน้ำ
- สอร์โม่บำรุงต้น

เดือนมกราคม

- ให้น้ำ
- พันสารเคมีป้องกันกำจัดศัตรูพืช
- ใส่ปุ๋ยสูตรเสมอ 15 – 15 – 15

เดือนกุมภาพันธ์

- นิตยภัตจัดเลี้ยงไฟทุก 10 วัน
- รดน้ำ
- สอร์โม่บำรุงต้น
- รดน้ำ
- ใส่ปุ๋ย 13-13-21

เดือนมีนาคมถึงเดือนมิถุนายน

- รดน้ำ
- เก็บเกี่ยวผลผลิต
- จัดการด้านการตลาด
- คัดเกรด

4.2 ต้นทุนการผลิต

ประมาณ 9,750 บาท/ไร่

5. การวิเคราะห์และจัดการความเสี่ยงในการผลิตและจัดการผลผลิต

วัตถุประสงค์ (ต้องมีการกระทบกับเป้าหมาย จำนวนคุณภาพ ระยะเวลา)

1.การวิเคราะห์ความเสี่ยง (risk identification)			2. แผนการจัดการความเสี่ยง (risk management planning)	3.ผู้รับผิดชอบ
ระบุความเสี่ยง (risk identification)	ปัจจัยเสี่ยง (risk factor)	ประเมินความเสี่ยง (risk assessment)	มาตรการควบคุมความเสี่ยง	
1.เกษตรกรไม่เห็นความสำคัญของการผลิตสินค้าปลอดภัยและได้มาตรฐาน GAP 2.กระบวนการรับรองมาตรฐาน (GAP พี่ช) มีขั้นตอนมาก	1.1 ตลาดไม่มีการแบ่งแยกสินค้าปลอดภัยและไม่ปลอดภัย 1.2 เกษตรกรผู้ผลิตสินค้าปลอดภัยและไม่ปลอดภัยสามารถจำหน่ายผลผลิตได้โดยไม่มี ความแตกต่าง 1.3 พ่อค้าและผู้บริโภคยังมีทัศนคติต่อการผลผลิตสวยงามไม่มีร่องรอยศัตรูพืชทำลาย	-	- หลักการตรวจสอบ ได้ (accounybility) - หลักการมีส่วนร่วม (participation)	1.สำนักงานเกษตรอำเภอ/จังหวัด กรมส่งเสริมการเกษตร 2.สำนักวิจัยและพัฒนาการเกษตร เขต 6 จันทบุรี กรมวิชาการเกษตร 3.องค์กรปกครองส่วนท้องถิ่นระดับ ตำบล/จังหวัด

หมายเหตุ 1. ความเสี่ยง คือ สิ่งต่างๆ ที่จะก่อให้เกิดความผิดพลาด/ความเสียหายหรือปัญหาต่อการดำเนินการ ทำให้มีผลกระทบต่อเป้าหมายหรือวัตถุประสงค์ที่ตั้งไว้
ไม่มีความแน่นอน และอาจเกิดขึ้นได้ตลอดเวลา

2. ประเภทของความเสี่ยงทางการเกษตร เช่น ภัยธรรมชาติ การปฏิบัติงานในไร่นา การเงิน-การลงทุน การตลาด กฎระเบียบ นโยบายหรือกลยุทธ์

สรุปการประเมิน SWOT มังคุด กลุ่มเกษตรกรทำสวนประณีต อำเภอเขาสมิง จังหวัดตราด

สภาพแวดล้อมภายใน		สภาพแวดล้อมภายนอก	
จุดแข็ง (S)	จุดอ่อน (W)	โอกาส (O)	อุปสรรค (T)
<p>1. ครอบครัวยุคใหม่ได้กล้าเสีย มีอิสระในการตัดสินใจ</p> <p>2. มีการจัดการสวนที่ดี ทำให้ง่ายต่อการจัดการลดต้นทุนการผลิต เพิ่มผลผลิตปรับปรุงคุณภาพได้ง่าย ลดความเสี่ยงต่อรายได้ ใช้พื้นที่ให้ได้ประโยชน์สูงสุด ผลผลิตมีคุณภาพ รายได้เพิ่ม</p> <p>3. เจ้าหน้าที่ของรัฐที่เกี่ยวข้อง ทำให้เกษตรกรมีความรู้เพิ่มขึ้น</p> <p>4. การติดต่อกับหน่วยงานภาครัฐ/เอกชนสะดวกรวดเร็ว ตรงต่อความต้องการของเกษตรกร</p> <p>5. เทคโนโลยีการผลิต ช่วยลดต้นทุนการผลิต ทำให้ผลผลิตมีคุณภาพ ตรงตามความต้องการของตลาด</p> <p>6. แรงงาน เกือบได้รวดเร็ว ทันเวลา</p>	<p><u>การจัดการ</u></p> <p>1. ขาดความรู้และเทคโนโลยีในการผลิต</p> <p>2. ขาดการรวมกลุ่ม</p> <p>3. เกษตรกร: กลุ่มอาชีพการเกษตรเป็นกลุ่มอาชีพที่รัฐไม่ให้ความสำคัญ ขาดการต่อรอง</p> <p>4. ขาดการวางแผนการผลิต</p> <p><u>เจ้าหน้าที่ภาครัฐ</u></p> <p>5. ในการปฏิบัติงานของเจ้าหน้าที่ ขาดแคลนสิ่งอำนวยความสะดวก</p> <p>6. การสร้างอัตรากำลังไม่สอดคล้องกับนโยบายของผู้ว่า CEO</p> <p>7. ขาดขวัญและกำลังใจ ที่เป็นรูปธรรม <u>อบต.</u></p> <p>8. อบต. ให้ความสำคัญต่อภาคการเกษตรน้อยมาก</p> <p><u>เกษตรกร</u></p> <p>9. เกษตรกรยังมีวัฒนธรรมการผลิตที่เป็นรูปแบบเดิมๆ</p>	<p>1. สถานการณ์: ช่วยเพิ่มศักยภาพในการพัฒนาการผลิตและการตลาด และเป็นแหล่งสนับสนุนเงินทุน</p> <p>2. นโยบายของรัฐและนักการเมือง: สนับสนุนงบประมาณด้านการตลาดและโครงการสร้างพื้นฐาน</p> <p>3. กรมการค้าภายใน: ส่งเสริมการขายและสนับสนุนให้เกษตรกรมีการจำหน่ายครบวงจร</p> <p>4. นโยบายของรัฐและนักการเมือง: กำหนดมาตรฐานสินค้าเกษตร</p> <p>5. องค์การการค้าระหว่างประเทศ: เวทีโลกให้ความสำคัญกับสินค้าเกษตรมากขึ้น</p> <p>6. นโยบายของรัฐและนักการเมือง: มีความมั่นคงและต่อเนื่อง</p> <p>7. เทคโนโลยีการสื่อสารและประชาสัมพันธ์: มีความหลากหลายทันสมัย รวดเร็ว ทันเหตุการณ์</p>	<p>1. ผู้บริโภค</p> <p>- กังวลเรื่องความปลอดภัยจากสารตกค้างในการผลิต และตำหนิว่าไม่ได้คุณภาพ</p> <p>- ผู้บริโภคนิยมซื้อน้อยในช่วงผลผลิตน้อยแต่ราคาสูง</p> <p>2. สถาบันการเงิน/ สหกรณ์</p> <p>- ในการกู้เงินใช้หลักทรัพย์ค้ำประกันเต็มแล้วไม่สามารถหาสถาบันการเงินใหม่ได้</p> <p>- เงื่อนไขและข้อบังคับมีขั้นตอนมาก</p> <p>3. นโยบายภาครัฐ</p> <p>- ถ้าเข้าไม่ทันเหตุการณ์ นโยบายซ้ำซ้อน</p> <p>4. มาตรฐานกฎเกณฑ์สูง เกษตรกรปฏิบัติตามไม่ทัน</p>



สรุปการประเมิน SWOT มังคุด (ต่อ)

สภาพแวดล้อมภายใน		สภาพแวดล้อมภายนอก	
จุดแข็ง (S)	จุดอ่อน (w)	โอกาส (O)	อุปสรรค (T)
7. มีฐานการเงินและทุน ช่วยขยายโอกาสในการดำเนินงาน	10.เกษตรกรขาดความเชื่อมั่นในภาครัฐ ด้านการส่งเสริมการเกษตร เช่น GAP มกอช. (อาหารปลอดภัย) <u>ฐานการเงิน ทุน แรงงาน ความรู้</u> 11.ขาดแคลนแรงงานที่มีคุณภาพ ขาดประสบการณ์ความรู้ 12.สินค้าไม่เหมาะสมกับอัตราส่วนที่เกษตรกรต้องการ	8.เพื่อนบ้าน: เป็นที่ปรึกษา แลกเปลี่ยนความรู้ และลงแขกกัน (ช่วยแรง) 9.ตลาด (พ่อค้าคนกลาง นายหน้า): ทำให้เกษตรกรมีทางเลือกในการขายผลผลิตมากขึ้น 10.สภาพธรรมชาติ ทำให้เกษตรกรมีทางเลือกในการขายผลผลิตมากขึ้น 11.องค์กรการค้าระหว่างประเทศ: สินค้าเกษตรกรมีโอกาสขายในต่างประเทศได้มากขึ้น 12.ภัยธรรมชาติ: ทำให้ผลผลิตมีน้อย ทำให้ราคาสูงขึ้น	5.องค์กรระหว่างประเทศ -มีการกีดกันสินค้าโดยใช้ผู้บริโภคนเป็นตัวต่อรอง 6.มีนายหน้า -ซึ่งมีบทบาทต่อการจำหน่ายผลผลิต ทำให้ราคาระหว่างเกษตรกรกับผู้ซื้อไม่เป็นราคาที่แท้จริง 7.ภัยธรรมชาติ -ทำให้ผลผลิตเสียหาย ต้นทุนการผลิตสูง ผลผลิตไม่ได้คุณภาพ 8.การสื่อสารระหว่างพ่อค้ากับพ่อค้าทำให้ราคาต้นทุน-ปลายทางเปลี่ยนแปลงรวดเร็ว 9.การสื่อสารทำให้มีภาระค่าใช้จ่ายเพิ่มขึ้น 10.เทคโนโลยียุ่งยากและซับซ้อนในการใช้งาน ทำให้เกษตรกรขาดความรู้ความเข้าใจในการใช้ 11.สังคมของเกษตรกรชอบเลียนแบบ 12.เกษตรกรมีทัศนคติที่ไม่ดีต่อกัน จะเกิดการกลั่นแกล้ง และทำลายกัน

- สาเหตุของปัญหา/ความเสี่ยง

1. ปัญหาในการผลิตและจัดการผลผลิต	2. สาเหตุของปัญหา	3. แนวทางหรือวิธีการแก้ไขปัญหา	4. ประโยชน์ที่ได้รับหลังการแก้ไขปัญหา	5. ผู้รับผิดชอบหลักการแก้ไขปัญหา/ระยะเวลาการแก้ไขปัญหา	6. หน่วยงานสนับสนุนช่วยเหลือการแก้ไขปัญหา
1). ผลผลิตไม่มีคุณภาพ 2) ราคาผลไม่ตกต่ำ	1) ขาดความรู้การผลิตที่ถูกต้อง GAP 2) ขาดเงินทุนหมุนเวียน 3) โรค+แมลงศัตรูพืชระบาด 4) ขาดแคลนแรงงาน 5) ปริมาณผลผลิตมาก/ผลผลิตไม่มีคุณภาพ	1) กำหนดประเด็นถ่ายทอดความรู้ระบบ GAP 2) จัดตั้งกลุ่มวิสาหกิจ/ขอสนับสนุนจาก อปท. 3) ใช้วิธีผสมผสาน IPM 4) ประสานกับจัดหางาน/แรงงานต่างด้าว 5) จัดทำคุณภาพ/ซื้อขายล่วงหน้า แปรรูปผลิต	1) เกษตรกรมีความรู้ผลิตได้ถูกต้อง GAP 2) มีเงินทุนหมุนเวียน 3) ลดการระบาดของศัตรูพืชสิ่งแวดล้อมดีขึ้น 4) มีแรงงานเพิ่มขึ้น 5) ราคาผลไม่ดีขึ้น	1) สำนักงานเกษตรจังหวัด 2) ธกส./สหกรณ์ 3) สำนักงานเกษตรจังหวัด 4) แรงงานจังหวัด 5) สำนักงานเกษตรจังหวัด	1) กรมวิชาการเกษตร 2) สหกรณ์/อบจ. 3) กรมส่งเสริมการเกษตร 4) หอการค้า 5) กระทรวงพาณิชย์

หมายเหตุ

- การแก้ไขปัญหา
1. การนำศักยภาพ ปัญหาและความต้องการของชุมชนในทุกด้าน (กายภาพ ชีวภาพ การผลิต เศรษฐกิจและการจัดการ)
 2. วิธีการ
 1. จัดหาข้อมูลทุกด้านที่กล่าวมาแล้ว วิเคราะห์ว่าเป็นจุดแข็ง จุดอ่อน โอกาส หรือข้อจำกัด (SWOT)
 2. เรียบเรียงลงในตาราง (SWOT analysis)
 3. วิเคราะห์เป็นรายคู่ เพื่อกำหนดยุทธศาสตร์การพัฒนา
 3. ประโยชน์
 1. รู้ศักยภาพปัญหาและความต้องการของชุมชน
 2. ใช้ในการกำหนดแผน/ยุทธศาสตร์การพัฒนา

6. จัดทำแผนแก้ไขปัญหาและควบคุมความเสี่ยงในจุดต่างๆ

1. ลำดับ	2. ประเภทของ ความเสี่ยง	3. วิธีการแก้ไขปัญห ความเสี่ยง	4. ผลการแก้ไขปัญห ความเสี่ยง	5. วิธีการควบคุม ความเสี่ยง	6. ผลการควบคุม ความเสี่ยง
	การตลาด	- จัดตั้งกลุ่มรวมกัน จำหน่าย / คลัสเตอร์ - ศูนย์คัดแยกผลผลิต และบริหารจัดการ ผลผลิต			

แนวทางหรือหนทางเพื่อแก้ไขปัญหาหรือควบคุมความเสี่ยง

- หลักนิติธรรม (rule of law)
- หลักความรับผิดชอบ (responsiveness)
- หลักความโปร่งใส (transparency)
- หลักการตรวจสอบได้ (accountability)
- หลักความคุ้มค่าประสิทธิภาพและประสิทธิผล (effectiveness& efficiency)
- หลักการมีส่วนร่วม (participation)
- หลักความทั่วถึงและเท่าเทียม (equity& equality)
- หลักการเห็นพ้องร่วมกัน/ สหามันท์ (consensus)

รายชื่อผู้เข้าร่วมการวิเคราะห์และความเสี่ยงด้านการผลิตและจัดการสินค้า
กลุ่มเกษตรกรทำสวนประณีต อำเภอเขาสมิง จังหวัดตราด

สำนักส่งเสริมและจัดการสินค้าเกษตร

นางเบ็ญจรงค์ จิรเสวตกุล

สำนักส่งเสริมและพัฒนาการเกษตรเขตที่ 3 ระยอง

นายฉัฐวุฒิ พลอยอร่าม

สำนักงานเกษตรจังหวัดตราด

นายวันชัย เจริญใจ

สำนักงานเกษตรอำเภอเขาสมิง จังหวัดตราด

นายประพาส กัญญาคำ

นายวีระ สุทธากุล

กลุ่มเกษตรกรทำสวนประณีต อำเภอเขาสมิง จังหวัดตราด

